

もっと楽しく 仙台発・大人の情報誌

りらく



宮城県

川崎町

伊達政宗も愛した温泉
歴史と自然と美味が出会うまち



宮城県
仙台市

川崎町は
こちらに
あります!

別冊

りらく

川崎探訪編

町長からのメッセージ

好アクセスの川崎町
豊かな自然を満喫してみませんか？

川崎町は、車で仙台市の中心部から40分、山形市の中心部から30分の距離で、蔵王連峰や釜房湖など豊かな自然を満喫することができます。

バキロックフェスティバル」が開催され、5万人の若者たちが集結する様子は、圧巻そのものです。

東北唯一の国営公園「みちのく杜の湖畔公園」は、季節ごとの花々で彩られ、休日には多くの家族連れで賑わいますが、桜が満開となるころには、東北最大級の野外音楽イベント「アラ

また、歴代仙台藩主の御殿湯「青根温泉」や胃腸に効く日本三大温泉の一つ「峩々温泉」、全国でも珍しい芒硝鉄泉の湯「笹谷温泉」など温泉施設も豊富で、日頃の疲れを癒してくれること間違いなしです。



川崎町長
小山 修作

さらに、少子化により閉校した5つの小学校は、事業者を募り、レストランやワイナリー、スポーツの複合施設、キャンプ場、そば屋に変貌を遂げ、今では新たな観光エリアに生まれ変わっています。それぞれが特色ある取り組みを行っていますので、お立ち寄りいただければ幸いです。

ところで、「食は人の天なり」という言葉がありますが、川崎町では、蔵王から流れてくる清らかな水のおかげで、県南屈指の比率で一等米を産出していますし、全国でも有名な新澤醸造店の「伯楽星」のうまさの秘密もここにあると思っています。

おっと、お酒といえはそばを忘れてはいけません。秋の「新そば」はもちろんのこと、冬の溪流にそばの実を浸して寒風にさらす「寒さらしそば」もあり、その甘みとど越しは絶品です。ぜひ、ご賞味ください。

一方、人口減少対策として移住定住を促進するため、「空き家バンク」という制度を作りしました。この制度は、町内の空き家物件を登録してもらい、移住を検討している方との橋渡しをするもので、引っ越し費用や修繕費用などの補助金もあります。好評をいただいております。この制度を活用して多くの方に移住していただいています。

また、子育て支援も県内トップクラスです。小・中学校に在籍している兄弟の2人目以降の給食費を無償化、満1歳まで1カ月当たり1万円分の助成券を交付。加えて、誕生祝い金の支給や全ての小学校に放課後児童教室を設置：等々。移住を検討されている皆様、好アクセスの川崎町、いい所ですよ。

最後に一年を通しての魅力が満載。食べて、飲んで、遊んで、寛げる川崎町へのお越しを心からお待ちしております。

四季の自然に憩い
人が集うまち

川崎町

蔵王の麓、緑と人をはぐくむ里、

仙台市と山形市をつなぐ恵まれた地。

人々はおおらかに

「ちょうどいい田舎」暮らしを営んでいる。

出かけてみれば、そして住んでみれば、

川崎町の魅力がもっと見えてくる。



焔々
温泉郷



濁川が流れる谷間に佇む宿。広々とした談話室でお気に入りのイスを見つけて本を読んだり、貸切露天風呂・天空の湯(左)で身体をほぐしたり、自由な時間が流れていく

川崎町前川焔々1 1泊2食付 16,500～26,400円
TEL0224-87-2021 /消費税・入湯税込み(2名様1室利用時)

焔々温泉

蔵王の山懐に抱かれた秘湯の一軒宿。山の息吹、川の流れに包まれて現代風「湯治」を楽しみたいもの。胃腸病の名湯であり、かけ湯、飲泉、入浴の三拍子で元気を取り戻せる。ぬる湯、あつ湯のある大浴場と3カ所の露天風呂で温泉三昧。さらに胃腸によいヘルシーな和食は自然が生きた美味しさだ。薪ストーブの火が燃える談話室で話を咲かせれば、見知らぬ人とも旅の友になれそう。2泊、3泊と滞在して焔々温泉の暮らしに親しんでみよう。

焔々
温泉郷



3種類の異なる泉質が混ざり合った源泉。客室備え付けの冷蔵庫には飲泉用ボトルのサービスがある。ボトルの他20ℓ入りの販売用も

川崎町今宿スド15-3 TEL0224-84-5626
温泉水 10ℓ:2,600円 20ℓ:5,000円
宿泊料金 1泊2食付 11,150円~/税込(2名様1室利用時)
日帰り入浴 大人(中学生以上):800円
子ども(3歳以上):500円

笹谷温泉 湯元一乃湯

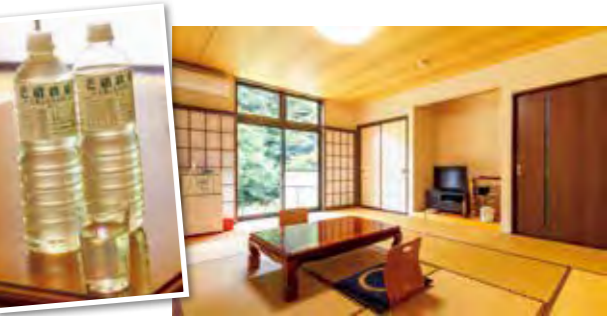

山形県境に近い笹谷の地、北川の溪流と山を望む一軒宿。内湯の大きな窓から春は山桜、秋は紅葉の景色が見え、ゆったりと過ごせる宿だ。素晴らしいのが泉質。硫酸塩泉(芒硝泉)、鉄泉、塩化物泉が混ざり合った源泉である。様々な体の不調に悩む人々が訪れ、痛みや生活習慣病、冷え性などがよくなったと実感しているとか。さらにこの温泉水は全国へ発送も行っており、家庭で手軽に温泉療法ができる。日帰りでも宿泊でも飲泉でも、健康生活に欠かせないパートナーだ。

じゃっぼの湯

青根温泉には雰囲気の良い木造の公衆浴場「じゃっぼの湯」も。じゃっぼは青根の方で風呂のこと。観光中の休憩に一風呂浴びるのも楽しい。温泉街には足湯もあるので気軽に利用しよう。
川崎町青根温泉9-1 TEL0224-87-2188
大人(中学生以上):350円 子ども(小学生):170円 未就学児は無料

不忘閣

藩政時代の栄華を今に残し、約500年の歴史を刻む青根温泉の宿である。伊達政宗公が泊まり、この地を忘れないように「不忘」と名付けたと伝わる。以来伊達家藩主の御殿湯として使用された。明治時代以降は、文人墨客にも愛され、芥川龍之介が滞在した領収証控が残されており、また川端康成、与謝野晶子なども訪れたという。浴室は、太い梁、土壁、石が巧みに組み合わされた浴槽の「大湯」、土蔵内に檜の浴槽を配した「蔵湯」と独特の趣がある。湯に浸りつつ歴史を感じてみたい。



古い趣のある建物。その奥にある土蔵内に造られた蔵湯は浴槽や壁・床に広葉樹の木材を使用した癒しの空間だ。蔵の重厚な扉が並ぶ通路は、歴史の別世界に至る雰囲気

川崎町青根温泉1-1 TEL0224-87-2011
1泊2食付 18,700円~/税込(2名様1室利用時)



右上/客室は、和モダンデザインのスイートルーム。半露天風呂と露天風呂、2つの風呂がある部屋も。建物から半円形に張り出したラウンジはもう一つの憩いの場になる 左上/屋は山並み、夜は月を眺めてその美しさ愛でる、優雅な時間下/四季折々の景色に包まれて湯に浸る心地よさは格別

青根
温泉郷

藩政時代からある大湯の石風呂

山の静かな時間に
浸る温泉

流辿別館 観山聴月

青根温泉で安らぎのプライベートタイムを満喫できる7室だけの宿。スイートの客室はそれぞれに趣向を凝らした造りで贅沢な雰囲気。開放感のある半露天風呂付の部屋も。弱アルカリ性の透明な単純温泉にゆっくり浸れば、日頃の疲れも癒されていく。隣接する流辿の浴室も利用できるの、湯巡りも楽しんでみたい。食事は、主に地元旬の食材を使った懐石料理。ベテラン料理長の腕を見込んで多くのリピーターが訪れる。秋の風、星空、朝の光、自然を堪能する時間が流れる。

川崎町青根温泉17-1 TEL0224-87-2617
1泊2食付 30,250円~/税込(2名様1室利用時)





旧川内小学校を利用した施設。パルクール(右上)、ボルダリング(右下)、自転車コースなど、多彩なスポーツができる

川崎スポーツパーク

スポーツの複合施設で、スケートボード、ボルダリング、トランポリンなどが室内で体験できる。夜間営業もしている。ので仕事帰りの利用も便利だ。ボルダリングエリアやグラウンドの自転車コースは不定期でのオープンのため、SNSで随時情報のチェックを。スポーツを思い切り楽しみたい人にはうってつけのスペースだ。



川崎町川内天神原山24 TEL0224-87-8727
営業 HPでカレンダー確認のこと

アオネ マトカ AONE×MATKA



旧前川小学校青根分校を利用した施設。「校庭」ではキャンプもでき、様々なアクティビティが楽しめる

「大人が元気になる秘密基地的キャンプ場」「子どもたちとともに自然を楽しむ学びの森」をコンセプトに、屋外にはキャンプサイト、室内にはプレイルームやカフェテリア、スポーツができる体育館

などがあり、子どもも大人もいろいろなアクティビティを体験することができる。周囲の森や沢での遊び、沼でのカヌーも。運営スタッフがイベント企画や遊びの指導をするので、気軽に利用相談を。

川崎町前川名号下山3-7 TEL0224-86-5331
営業 日帰り10:00～15:00 施設利用 8:00～22:00



前小庵のお勧めは「天ぷらそば(1,100円)」。温かいそば、冷たいそばがあり、その他におろしそば(850円)、いなりずし(2個150円)、単品の天ぷら盛り合わせ(400円)などのメニューがある

手打ちそば 前小庵

川崎町前川大森111-4 TEL0224-84-5001
11:00～15:00(そばが無くなり次第終了)
月曜定休

右/店内の窓からは広い校庭と桜の木が見える
左/厨房では店長をはじめとするスタッフが働き、打ちたて、茹でたてのそばを提供する



廃校を活用した 人がつながる交流スペース



日本砂金小学校を利用した施設。レストランの一番人気は大ぶりな牡蠣たっぷりのカキフライ定食。新メニューにマコモラーメンが加わる予定だ。ラウンジにはセラミック温熱機器の足湯も

みっけ学舎ホール

「ありがとうと笑顔にあふれるみんなの家」をテーマに、レストラン、ショップ、サウナ、カラオケサロン、体育館などを運営している。レストランでは気仙沼市唐桑産「もまれ牡蠣」を使ったカキフライ定食のほかヘルシーメニューが揃っている。みっけの家学校では人文学科・生活学科の各種講座を定期的開催。頭を使い、食べて、遊んで、元気になること請け合いの場所だ。

川崎町本砂金道畑95-1 TEL0224-87-6402
営業 金・土・日・月10:00～16:00



旧支倉小学校を利用した施設。レストランではカカオ入りオムカレーなどカカオを使ったメニューが魅力

イーレ!はせくら王国

支倉常長ゆかりの地に建つ観光交流施設。レストラン支倉庭では、常長が日本人で初めてチョコレートを食べたという説をもとにカカオ入りオムカレーやチョコレートプレートなどのメニューがある。農産物直売所では地元産の新鮮な野菜や工芸品などを販売。そのほかに、事前予約をすれば、教室や図書ラウンジ等の空きスペースを貸し切りで利用できる。出かければ、きつとおいしいもの、面白いことに会える。

川崎町支倉塩沢9 TEL0224-51-9131
営業 土・日・祝10:00～17:00

小学校で味わう川崎町特産のそば

川崎町は県内有数のそば生産地でもある。そのよさを多くの人に味わってもらおうと、旧前川小学校を活用して2022年5月にオープンした前小庵。玄関からスリッパに履き替え、校長室、放送室などの札がかかる廊下を進んで、視聴覚室だった



旧前川小学校の一角が店舗。その他の教室はコミュニティスペースとして活用する計画になっている

店舗に入る。窓には前川地区の地名を書いた紙が貼られている。そばを待つ間にいくつ読めるか楽しんでみたい。出されるそばは、主に地元産の階上早生シカミツセを使っている。毎朝ていねいに手打ちする二八そばは、香り、歯ごたえ、のど越しのいい味わいだ。つゆはカツオ・コンブの出汁でそばの旨味を引き出している。また、地元産を中心に季節の野菜を使った天ぷらもサクッと揚がった衣で美味。小学校の雰囲気を感じながら食べるそばの味は格別だ。

川崎町名産



川崎そば

川崎町は、寒ざらしそばの有数の産地。秋に収穫したそばの実を冬の厳寒の時期に清流に浸し、寒風で乾燥させてつくる。手間暇をかけた、寒ざらしならではの雑味のない上品な甘味を味わいたい

川崎菜

盆地特有の寒暖差と蔵王山麓の清らかな水が育てた「ひとめぼれ」「まなむすめ」などの川崎米は、甘味があり、格別



アウトドアで思いきり遊ぶ



キッズファームかわさき

川崎町今宿小銀沢山1-84 TEL0224-87-8266
10:00～17:00 水曜定休
入場料 大人200円 小学生以下100円
ふれあい広場利用料金 大人200円 小学生以下100円
(利用時間10:00～16:00)

山形へ向かう国道286号の山沿いにぽっかりと現れるキッズファームかわさき。自然の中でのびのびと遊べる楽しい場所だ。ふれあい広場では、ミニチュアホースとヤギが放牧され、屋内ミニ動物園にウサギ、モルモット、ハムスターが飼育されている。可愛い動物とふれあっているとあっという間に時間が経ってしまう。のびのび広場には、アスレチック風の遊具が設置され、子どもが思い切り遊べる楽しさ満載だ。体を動かしてお腹がすいたら、のんびりとバーベキューもいい(食材は持ち込み)。またレストランもあり、手ごねハンバーグ、オリジナルカレー、手作りのスープやチャージャーが評判の旨いらーめん、ソフトクリームなどが揃っている。山のいい空気の中、家族連れで一日中遊んでいたい場所だ。

子育てにも仕事にも
グッドな環境

移住してよかった!



理想的な場所に住宅を取得できた佐々木さん一家は敷地内の畑で野菜作りをしたり、木に遊具を付けて遊んだり。子どもが生き生きとしているのが夫妻の喜びだ

佐々木義人さんと妻のかず美さん、近く生まれる子を含め6人家族が暮らすのは自然に恵まれた別荘地。義人さんは、経営コンサルタントとしてテレワークと出張の仕事スタイル。その傍ら、家族と野菜を作ったり、裏山で虫取りをしたり、川遊びをしたりと、のびのびと子育てできる環境に満足している。

宮城県柴田町出身の義人さんとかず美さんは、東京で会社勤めをしている時に結婚、その後仙台に転勤し、マンション住まいとなった。「子どもが生まれると、大声や走り回る足音が近所

に迷惑になるのではと気にしながら生活していました」とかず美さん。その後、義人さんは子育てにいい住まい探し。川崎町は以前から気に入っており、空き家バンク、移住支援制度などをチェック、現在の家に移り住んだ。住宅取得や引越に關する補助金、子どもの医療費助成、こども園など子育て・教育サポートの手厚い支援制度も大きな決め手だった。

住んでみると、近隣との付き合い合いも和やかにできて楽しさ倍増とか。「周りに、子どもの声が聞こえるのはいいねとみんなで見守ってくれるんです。作った野菜や料理をおすそ分けし合ったり、いい交流ができています」。義人さんは「川崎町には起業した同世代の人も結構いてつながりができ、いい刺激になっています。自然の中で子育てしたい、自分らしい仕事スタイルを作りたいという希望が実現しました」と笑顔で話す。子どもは都市での生活と違って、それぞれの個性を大いに発揮し元気に育っている。佐々木さん家族にとって、川崎町の魅力は暮らすほどに大きくなるようだ。



佐々木義人さん(右)とかず美さん。子どもを安心してのびのびと育てつつ、仕事にも不便がない環境に満足している



子ども達はリビングで本を読むのも好きだとか。家族で壁を好きな色に塗り変えるなど、DIYで快適な住まいに

山形市 車30分 川崎町 車30分 仙台市

農業に興味がある方

子育ての環境を充実させたい方

自然が好きの方

緑と人をはぐくむ里

「川崎町」への移住が増えています

移住を考えたなら「みやぎ川崎SPRING」で気軽に情報収集

私たちがサポートします!



川崎町地域おこし協力隊

自然が豊かな所で暮らしたいという願望があっても、いい住宅があるか、仕事はどうするか、生活に不便はないか、近隣との付き合いはどうなのかなど、多くの不安が頭をよぎるもの。

そんな時、気軽に出かけて相談したり情報を収集できるのがみやぎ川崎SPRING。スタッフは移住経験者の地域おこし協力隊。兵庫県出身で仙台での勤務経験がある高橋愛満さんは「毎日蔵王連峰を眺めながら暮らす環境は素晴らしいです。この地で、就農、起業、通勤などそれぞれのライフスタイルを実現できるよう空き家や補助金の詳しい説明、仕事の人脈づくりの仲介、コミュニティで交流を図るイベント企画など様々な面からサポートしています。何でもやりたいことができるまちだと実感しています」と話す。仙台出身の田中宗子さんはお話し移住を勧める。「私も移住者なので移住を考える人と同じ気持ちで不安に伝えていきます。まずお試し移住施設に宿泊して数日から10日ほど生活体験するといいですね。買い物や学校、レジャーなど町内の距離感がつかめます。何より川崎町の人はウェルカム精神なので、和やかな暮らしができると思います」

空き家バンクをはじめ、住宅取得や子育て、医療など様々な補助金・支援制度が揃っているため、相談しながら、自分らしい暮らし方を川崎町でつくっていく。



空き家バンクを利用して移住した方は各種補助金が受けられます

※各種補助金条件あり

空き家バンク利用手順

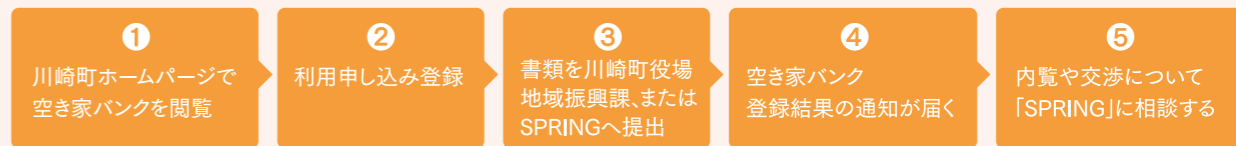

空き家活用移住定住促進補助金

- 住宅修繕改修補助金 経費の1/2(上限15万円)
- クリーニング補助金 経費の1/2(上限10万円)
- 住宅取得補助金 ※住宅ローンの場合も含む 経費の1/2(上限50万円)
- 引っ越し補助金 経費の1/2(上限10万円)
- 住宅家賃補助金 月額家賃から3万円を控除した額(上限月額1万円)

空き家バンクを利用して移住した方へ
「川崎町ひとめぼれ」30kgを3年間(合計90kg)プレゼントしています。

新築の場合も補助金があります!

新築住宅取得補助金
30万円



川崎物件
ポータルサイト

<https://www.town.kawasaki.miyagi.jp/site/bukken/>

川崎町にある物件が随時確認ができる便利なポータルサイトがあります!!!

空き家バンクをはじめとした川崎町内の物件情報を集約した「川崎物件ポータルサイト」



お問合せ

川崎町で起業したい方、移住定住を検討している方
「移住定住支援」「企業支援」を実施する地方創生拠点

移住定住・起業サポートセンター
みやぎ川崎「SPRING」
TEL 0224-51-8789 (FAX兼用)
E-mail spring@town.kawasaki.miyagi.jp
宮城県柴田郡川崎町大字川内字北川原山238-7

運営日/火～日曜日 10:00～17:00(祝日を含む)



ふるさと納税



伯楽星 特別純米・純米吟醸 720ml×各1本

特別純米酒は、キレがありながらも柔らかさも兼ね備えたバランスのとれた一本です。純米吟醸酒は、伯楽星らしさが一番表現されており、お料理の味わいをより引き立たせます。それぞれ飲み比べてみては。

寄附金額 15,000円



ホームベリー 鉢植えセット(3株)

【鉢植え用ベリー種株 3種セット】

- ブルーベリー 3年生株 × 1
- ベリー種 2年生株 × 2

※ベリー2年生株はの4種(ラズベリー、レッドカーラント、グーズベリー、ブラックカーラント)から、ランダムで2種お届けします。(種類はお選びいただけません。)

寄附金額 20,000円



伯楽星&仙台牛&仙台味噌セット

寄附金額 30,000円



「湯元 不忘閣」 1泊2食付ペア宿泊券

寄附金額 130,000円

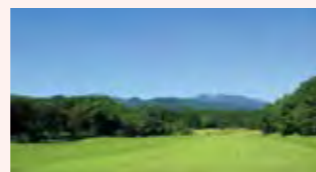

東蔵王ゴルフ倶楽部 平日ペアゴルフ利用券

寄附金額 55,000円



伯楽星 純米大吟醸酒 720ml 2本

寄付金額 20,000円



仙台牛 切り落とし400g

寄付金額 13,000円



ルヴォワール 「蔵王のお釜ピザ」セット

寄付金額 10,000円



仙台牛 カルビ焼肉用400g

寄付金額 23,000円



BBQセット 日帰り手ぶらでBBQ アラバキ食材セット付 体験コース (フリーサイト)

寄付金額 35,000円



<定期便> 伯楽星と蔵王黒毛和牛Aコース

寄付金額 36,000円



ふるさと納税寄附金のお申し込みは川崎町ホームページ「ふるさと納税寄附金」に掲載の各Webサイトから
 ◀川崎町ホームページ ※Webサイトによって取扱い返礼品が異なります。

お問合せ先
 TEL0224-84-2117(地域振興課直通)
 E-mail: chishin@town.kawasaki.miyagi.jp
 住所: 宮城県柴田郡川崎町大字前川字裏丁175-1

子育て

※各種条件あり

健やか誕生祝い金

第1子、第2子の場合、現金10万円
 第3子目以降 現金30万円

乳幼児応援助成券

乳幼児用商品を購入するための助成券
 12万円分を支給
 ※川崎町連携の町内店舗のみ利用可能

お問合せ 川崎町役場 保健福祉課 TEL.0224-84-6008

児童手当

中学校修了までの子どもに対し、下記の金額を支給
 3歳まで…月15,000円
 3歳から中学校修了まで…月10,000円 など

子ども医療費助成

18歳の年度末までの子どもの保険診療分の医療費を助成

妊産婦健診費用助成

妊婦健診(14回まで)の費用助成
 産婦健診(2回まで)の費用助成

新生児聴覚検査費用助成

初回検査、確認検査それぞれ8,000円を上限

お問合せ 川崎町役場 保健福祉課 TEL.0224-84-6009

インフルエンザ予防接種費用助成

生後6ヶ月～15歳までの子どもに対する予防接種費用を助成
 ・生後6ヶ月～12歳まで…接種2回まで8,000円を上限
 ・13歳～15歳まで…接種1回4,500円を上限

子育て世帯の交流の場提供
 育児講座等の開催
 一時預かり など

お問合せ 川崎町子育て支援センター
 TEL.0224-84-2214

かわさきこども園・富岡幼稚園の利用料金

0～2歳までの利用料金(保護者の町民税所得割額により決定)
 2人目から…半額(給食費込み)
 3人目以降…免除
 ※非課税世帯は多子世帯減免制度あり

お問合せ ●川崎町立 かわさきこども園 TEL.0224-84-5247
 ●川崎町立 富岡幼稚園 TEL.0224-86-2661

結婚祝い金 3万円

お問合せ 川崎町役場 町民生活課
 TEL.0224-84-2112

山形と仙台を結ぶ「川崎町」マップ

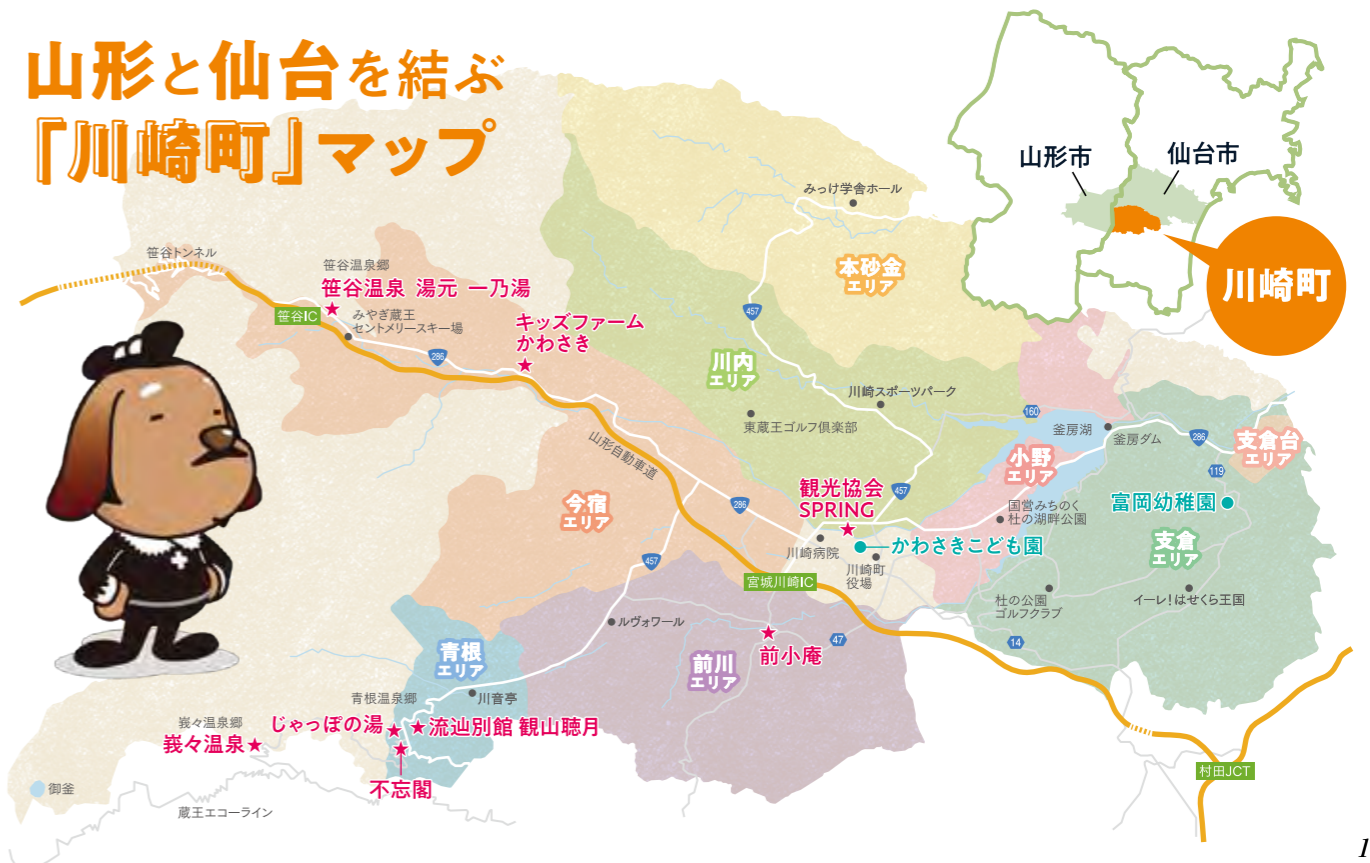

夏 Summer

支倉常長まつり

400年前、戦場を駆け巡り、ついには宮城の大地を蹴って大海原に船出した常長。川崎町は常長の故郷です。彼の偉業を後世に語り継ぐため、慶長遣欧使節団を再現したパレードや武将隊のステージ披露も必見です。



春 Spring

みちのく杜の湖畔公園

東北唯一の国営公園「みちのく杜の湖畔公園」では、園内各所で約1400本のサクラが咲き誇り、パンジーやビオラ、また約10万本のチューリップ、菜の花のだんだん畑もあり、川崎町の春を愛でることができます。



川崎町の四季を楽しむ



みやぎ蔵王セントメリースキー場

冬 Winter

ゲレンデと高速道路が交差する、ユニークなスキー場。仙台市と山形市からもアクセス抜群。夏はゲレンデに特殊なマットを敷いて、その上を滑るサマーゲレンデも楽しめます。

秋 Autumn

青根温泉感謝祭

「影を慕いて」は、昭和を代表する作曲家、古賀政男氏が青根温泉の情景に着想を得て作られた不朽の名曲です。古賀政男氏を偲び開催する感謝祭では、古賀メロディーの演奏や秋の味覚が味わえます。